



MAGAZINE D'INFORMATIONS MUNICIPALES DE MARQUETTE-LEZ-LILLE

Votre nouveau conseil municipal



Mars-Avril-Mai 2026 - N° 136





Les élus portent une écharpe tricolore ;
à franges dorées pour le maire et à franges
argentées pour les adjoints.
À Marquette-lez-Lille, adjoints et conseillers
arborent également un insigne tricolore,
adjointes et conseillères un insigne à
l'effigie de Marianne.

SOMMAIRE

p. 4-8 | ACTUALITÉ

Votre nouveau conseil municipal
Un budget à votre service
Téléthon : une 30^e édition incroyable
Frelon asiatique : agissons pour protéger la nature en ville !

p. 9 | CADRE DE VIE

Crottes alors !
Un composteur à 18€, ça vous dit ?

p. 10-13 | DOSSIER

Notre spectacle historique Jeanne et l'Abbaye de Marquette 1226-2026

p. 14-15 | DÉCOUVRIR ET SORTIR

En selle pour la fête du vélo et de la nature !
Au Bout Du Rêve
Voyages symphoniques avec l'Orchestre National de Lille
Expo Pêle-MEL : notre métropole version rétro

p. 16 | ENFANCE ET JEUNESSE

Grandir avec le RPE
Club sciences et nature :
une nouvelle aventure pour les jeunes

p. 17 | VIE ÉCONOMIQUE

C'est nouveau !

p. 18-19 | AGENDA

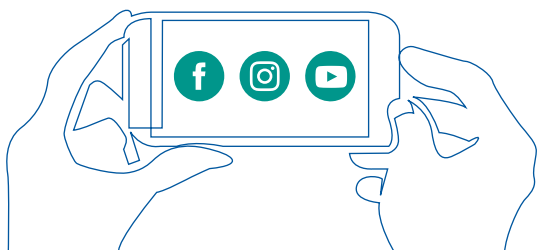

ÉDITO

Chères Marquettoises, Chers Marquettois,
Merci, merci pour votre confiance renouvelée lors des élections municipales.

Nous la recevons avec humilité et lucidité ; avec exigence également car cette confiance nous oblige. Elle nous oblige à être à la hauteur, à travailler davantage encore, à ne jamais céder à la facilité ni à l'autosatisfaction et à être toujours à l'écoute.

J'ai donc le grand plaisir de vous présenter dans notre magazine la nouvelle équipe d'élus déjà engagée. J'en suis fier, fier de son énergie, de sa complémentarité, de sa diversité et de sa maturité. Très prochainement, vous aurez la possibilité d'en rencontrer chaque membre dans votre quartier ou lors de nos événements. Je suis sûr que vous les encouragerez dans cet engagement au service des autres, si primordial pour notre vie quotidienne.

Vous nous rencontrerez aussi lors de notre grand spectacle historique *Jeanne et l'Abbaye de Marquette 1226 - 2026*. Cet événement qui met en lumière notre histoire se peaufine et sera assurément un rendez-vous extraordinaire.

Les bénévoles, les associations et les passionnés y ont travaillé intensément. Attention ! déjà plus de 800 places vendues ; ne ratez pas cette version de la Fête des Chapons 2026 sur le site même de l'abbaye cistercienne.

Soyez au cœur de la véritable histoire de Jeanne de Flandre et de notre abbaye marquettoise.

À très bientôt.

Votre maire,
Dominique LEGRAND

VILLE DE MARQUETTE-LEZ-LILLE

11, place du Général de Gaulle
59520 MARQUETTE-LEZ-LILLE
Tél. 03 20 14 51 00
Courriel : contact@marquettelezlille.fr

Directeur de la publication : Dominique Legrand

Rédaction : service communication

Crédit photo : Ville de Marquette-lez-Lille - Antoine Chalubert

Conception & réalisation : MEZZANINE - Tirage : 6 200 exemplaires

Dépôt légal : 03/06 n° 1298 - N° ISSN : 1269 - 6099 - Tous droits réservés.

VOTRE NOUVEAU CONSEIL MUNICIPAL

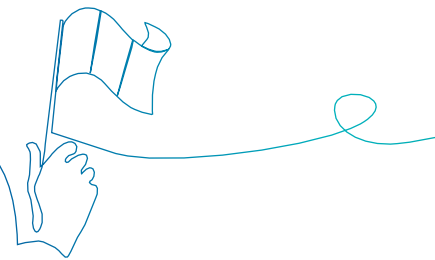

Dominique Legrand
Maire



Miguel Bédès
1^{er} adjoint délégué
aux patrimoines
environnemental et bâti



Carole Deprick
2^e adjointe déléguée
à l'économie générale



Hugues Duthoit
3^e adjoint délégué
à l'attractivité de la ville



Chantal Aboucaya
4^e adjointe déléguée
au temps de l'enfant



**Boumédiene
Mimoun**
5^e adjoint délégué
à l'engagement social
et solidaire



Damien Philips
Conseiller municipal
délégué à la proximité



Jérôme Legrand
Conseiller municipal
délégué à la tranquillité
publique et à la
réglementation



Francis Caillaux
Conseiller municipal
délégué aux services à
la population, à la vie
internationale et au
protocole



Johann Gruson
Conseiller municipal
délégué à l'inclusion



Sandrine Denys



Romane Delerive



Jade Delahaye



François Hubo



Gaétane Meurillon



**Nicolas
Dassonneville**



Bernadette Erouart



Julien Bultel



Carole Vico



Aurélien Dumortier



**Angélique
Chandelier**



Laurent Moine



Florence Lecroart



Rachid Bechker



Joëlle Bouten



Eric Bogaert



Sylvie Broquet



Simon Beausire



**Claire Ovigneur-
Dutrieux**



Jean-Claude Brige



5 questions à notre maire



Séverine Lefevre
6^e adjointe déléguée
au capital humain



Charlotte Chalimon



Christine Laurent

Les Marquettoises et les Marquettois vous ont largement renouvelé leur confiance à l'occasion des élections municipales. Qu'est-ce que cela vous inspire ?

Je ressens beaucoup de gratitude... Et de responsabilité. Plus la confiance est forte, plus l'exigence est élevée. Près de 3 000 citoyens nous ont fait confiance. Cette confiance nous donne de la force et nous oblige surtout à être à la hauteur. Nos concitoyens nous connaissent. Ils savent que nous tenons nos engagements. Cette confiance renouvelée traduit le lien que nous avons construit au fil des années. Nous ne brandissons pas ce résultat. Nous le recevons avec lucidité et humilité. C'est dans cet esprit que nous abordons ce nouveau mandat.

Beaucoup d'habitants parlent des transformations de la ville. De quel projet êtes-vous le plus fier ?

Nous avons toujours cherché à agir avec mesure, en recherchant le juste équilibre entre ambition et respect de notre identité : regagner du terrain sur des friches industrielles pour en faire des parcs, obtenir une deuxième fleur et le label de la ville où il fait bon vivre... Ce qui me rend le plus fier, c'est quand un Marquettois me dit "J'aime ma ville". Évidemment, il y a des projets visibles, structurants et qui vont encore prendre de l'ampleur dans les années qui viennent.

Être maire d'une ville de 13 000 habitants demande un engagement important. Qu'est-ce qui vous motive encore aujourd'hui ?

Il y a une forme de fidélité, presque une évidence pour moi. Cette envie de rendre à ma ville ce qu'elle m'a donné. Et surtout de rendre les gens heureux, avec une équipe, dans cette force du collectif. C'est un engagement exigeant. C'est une présence réelle, permanente, pas celle sur les réseaux sociaux. Ça prend du temps, de l'énergie... et souvent au détriment de nos vies privées et familiales. Mais ce qui me motive, c'est d'être utile. Quand on peut débloquer une situation, accompagner un projet, améliorer le cadre de vie, ça a du sens et c'est profondément stimulant.

Cette réélection permet de poursuivre les projets engagés. Lesquels vont entrer dans une phase décisive ?

On arrive effectivement dans un moment charnière. Sur plusieurs projets comme le Cœur de ville, le tramway, le parc naturel métropolitain, le Centre de Supervision Urbain ou encore le Contrat Local de Santé, nous allons passer d'une phase de préparation, parfois longue et technique, à une phase très concrète. Ça va commencer à se voir ; quel plaisir pour un impatient comme moi ! Mais il ne faut jamais perdre de vue le quotidien. Un mandat, ce n'est pas uniquement des grands chantiers. C'est aussi et surtout une attention constante aux détails concrets qui améliorent la vie de tous les jours.

Comment allez-vous maintenir un débat démocratique avec un Conseil municipal constitué uniquement de 33 élus issus de votre groupe ?

C'est une vraie question, et elle est légitime. D'abord, le débat ne se limite pas à la table du conseil municipal. Il existe dans les échanges quotidiens avec les riverains qui ont une vision très éclairée de l'avenir de leur ville. Ensuite, au sein même de l'équipe qui a été largement renouvelée, il y a des sensibilités, des parcours, des regards différents. Le débat existe, et c'est très sain. Cela passe aussi par la démocratie participative que nous continuerons de faire vivre. Et n'oublions pas une chose : la démocratie s'est exprimée. Par leur vote, les Marquettoises et Marquettois soutiennent les 100 engagements que nous avons pris. Ils pourront compter sur nous.

UN BUDGET à votre service

À Marquette-lez-Lille, le budget prend vie à travers des actions concrètes qui transforment le quotidien. Dans une ville en pleine évolution, chaque investissement modernise nos équipements, renforce nos services et améliore notre cadre de vie avec une ambition claire : construire ensemble la ville idéale de demain.

BUDGET TOTAL : 24,3 MILLIONS D'EUROS

17,3 millions d'euros de fonctionnement
7 millions d'euros d'investissement



871 667€

POUR ACCÉLÉRER LA TRANSITION ÉCOLOGIQUE

- Poursuivre la rénovation énergétique de nos bâtiments
- Accompagner les Marquettois vers la transition écologique

1 130 554€

POUR PRÉSERVER LA QUALITÉ DE NOTRE CADRE DE VIE



- Aménager la ville et embellir nos parcs et jardins
- Veiller au cadre de vie et à la propreté de la ville

776 194€

POUR GARANTIR LA SÉCURITÉ ET LA TRANQUILLITÉ DE TOUS



- Assurer la présence de policiers municipaux la nuit grâce à la Brigade de Surveillance Nocturne
- Acquérir un nouveau véhicule de police



948 053€

POUR NOUS CULTIVER ET NOUS DIVERTIR

- Proposer une riche programmation événementielle et culturelle tout au long de l'année
- Vous accompagner dans l'apprentissage de la musique avec le conservatoire à rayonnement communal
- Soutenir nos associations culturelles pour dynamiser la vie locale



3 709 101€

POUR ÊTRE AUX CÔTÉS DES FAMILLES

- Accueillir nos enfants en garderie, pendant les petites vacances scolaires et durant tout l'été
- Proposer à nos enfants une restauration scolaire de qualité
- Soutenir les crèches
- Offrir un programme d'ateliers parents-enfants



303 525€

POUR ACCOMPAGNER NOS JEUNES

- Soutenir le centre social L'Atelier
- Permettre à nos jeunes de s'évader avec deux séjours organisés chaque année
- Aider au financement du permis de conduire

303 864€

POUR DÉVELOPPER LA SOLIDARITÉ

- Soutenir nos associations et organismes solidaires
- Organiser le salon Les Clés de l'Emploi



462 222€

POUR ENCOURAGER ET FACILITER LA PRATIQUE SPORTIVE

- Soutenir les associations sportives pour encourager la diversité des pratiques
- Apprendre à nos enfants à savoir rouler à vélo et à nager
- Permettre à nos enfants de développer leurs capacités motrices tout en s'amusant avec l'école de découverte du sport

2 860 448€

POUR ENTREtenir NOTRE PATRIMOINE

- Rénover la toiture du groupe scolaire Cousteau - Van Hecke
- Moderniser nos bâtiments communaux
- Améliorer les équipements de nos écoles



1 304 060€

Création d'un ALSH pour petits et grands au Domaine du Vert-Bois pour le confort des enfants et la sérénité des parents.



949 623€

Encourager les synergies avec la Maison des associations.



569 965€

Investir dans la création de notre Centre de Supervision Intercommunal pour garantir notre sécurité.





TÉLÉTHON

UNE 30^e ÉDITION INCROYABLE

Cette édition anniversaire restera gravée comme une aventure humaine exceptionnelle, portée par l'énergie, la générosité et l'engagement des bénévoles. Grâce à la mobilisation de plus de 2 000 participants, 26 647€ ont été récoltés au profit de la

recherche et de l'accompagnement des malades. Spectacles, marchés de Noël, repas solidaires, pièces de théâtre, concerts, événements sportifs, galas de danse... 37 animations et temps forts ont rythmé la 30^e édition du Téléthon marquettois.

La Ville et le collectif *Marquette au grand cœur* vous remercient pour cet exploit collectif, symbole de la détermination et de l'esprit de solidarité qui nous animent. Merci à toutes et à tous. Grâce à vous, l'espoir continue d'avancer.

Découvrez toutes les actions du collectif sur le groupe Facebook "Marquette au grand cœur"



FRELON ASIATIQUE

AGISSONS POUR PROTÉGER LA NATURE EN VILLE !

Le frelon à pattes jaunes (dit frelon asiatique) est une espèce envahissante. Bien qu'il soit lui-même un pollinisateur, sa prédation sur les abeilles et la biomasse d'insectes a un impact négatif sur la biodiversité.

Le printemps est le moment idéal pour agir en piégeant les futures reines avant la formation des nids et limiter la pression exercée sur les autres espèces "amies" des naturalistes, jardiniers et agriculteurs. Comment ? En installant un simple piège dans votre jardin.

La Ville vous propose de participer à cette action simple et utile. Rendez-vous le 25 avril, à l'occasion de la Fête du vélo et de la nature, pour récupérer votre piège à frelons (dans la limite des stocks disponibles).

Pour tout savoir sur le frelon à pattes jaunes, rendez-vous sur le site fredon.fr



MARIE-THÉRÈSE CROQUETTE NOUS A QUITTÉS



C'est avec une grande tristesse que nous vous faisons part du décès de Madame Marie-Thérèse Croquette, survenu le dimanche 11 janvier 2026, à l'âge de 74 ans. Engagée de longue date au service des Marquettoises et Marquettois, Marie-Thérèse a été élue Conseillère municipale pour la première fois en 1989,

aux côtés d'André Marescaux. Elle a ensuite exercé les fonctions d'Adjointe au Maire chargée de l'action sociale entre 2001 et 2008 au sein de l'équipe de Jean Delebarre, avant de retrouver le Conseil municipal en 2020 aux côtés de Dominique Legrand. Son engagement et sa bienveillance laisseront une empreinte durable dans nos cœurs et dans la vie de notre commune. La Ville de Marquette-lez-Lille adresse à sa famille, à ses proches et à tous ceux qui ont eu la chance de la connaître ses plus sincères condoléances.

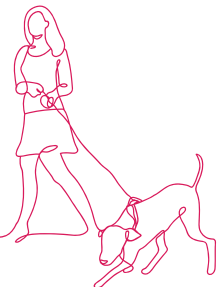

CROTTES ALORS !

A Marquette, on aime les animaux... et surtout les maîtres responsables. Vous le savez, les déjections canines sont strictement interdites sur l'espace public. Pourtant, certains propriétaires de nos amis à quatre pattes n'adoptent pas toujours un comportement citoyen.

Le non-ramassage des déjections canines peut vous coûter cher. Ce type d'incivilité vous expose à une amende de 135€. Lors de toute promenade, vous devez également être en mesure de présenter, en cas de contrôle de la police municipale, deux sacs pour le recueil des excréments de votre animal. Dans le cas contraire, vous écopererez de 150€ d'amende. Ça fait cher la commission !

Marcher dans ne porte pas bonheur !

Le non-ramassage des déjections canines vous expose à une amende de 135€



Pour accompagner les maîtres qui aiment autant leur compagnon que la propreté de nos rues, la Ville offre le goodie idéal : un porte sacs contenant 15 sachets que l'on peut accrocher à la laisse de son toutou. Une fois vide, les propriétaires auront la responsabilité d'acheter d'autres sacs dans l'une des nombreuses enseignes qui en proposent à petits prix.

- 1 Cani-parc, rue de l'Hôpital Saint Jean de Dieu
 - 2 Canisite, rue Maurice Ravel (Parc Ravel)
 - 3 Canisite, allée des Marronniers
 - 4 Canisite, chemin de Halage (entre la rue de Lille et les berges de la Deûle)
- + Et comme promis
2 nouveaux cani-parcs à venir



Offert en mairie

UN COMPOSTEUR À 18€, ÇA VOUS DIT ?



Et si vous réduisiez vos déchets tout en faisant du bien à votre jardin ? La Métropole Européenne de Lille vous propose un composteur au tarif préférentiel de 18€. 30% de nos ordures ménagères sont des biodéchets.

Ces déchets sont une véritable ressource pour votre jardin. Pour passer à l'action rien de plus simple. **Rendez-vous sur le site lillemetropole.fr/composterbroyer. Réservez, payez, puis venez récupérer votre composteur samedi 23 mai, de 10h à 16h30, sur le parking situé face au collège, rue du Touquet.**

Le compostage a la cote mais vous hésitez à vous y mettre ? Pour dire stop aux idées reçues et apprendre à composter, des formations gratuites sont proposées sur le site de la MEL.

VOUS N'AVEZ PAS DE JARDIN ?

Vous souhaitez acquérir des équipements en phase avec la transition écologique ? Des solutions existent. Retrouvez toutes les infos sur le site marquettelezlille.fr, rubrique "la Ville vous accompagne".

+ d'infos : 03 20 14 51 00
developpementdurable@marquettelezlille.fr







Notre

SPECTACLE HISTORIQUE JEANNE ET L'ABBAYE DE MARQUETTE 1226-2026

VENDREDI 29 ET SAMEDI 30 MAI

**Ce sera l'évènement phare de l'année 2026.
Pour les 800 ans de l'Abbaye de Marquette, la Ville organise
un show épique, familial et spectaculaire !**

Les 29 et 30 mai, vous aurez l'opportunité de monter dans une machine à remonter le temps et de régler la date sur 1226 : date à laquelle Jeanne de Flandre a marqué le territoire marquettois de son empreinte. Pour les 800 ans de l'Abbaye de Marquette, la Ville organise un grand spectacle historique qui vous emmènera à la découverte de notre héritage.

À la nuit tombée, Jeanne de Flandre et les vestiges de l'abbaye reprendront vie. Sur scène et sous les étoiles, joutes équestres, combats à l'épée, comédiens, musiciens, danseurs, décors et costumes à couper le souffle vous feront vivre une expérience inoubliable. 2500 spectateurs sont attendus !

SYNOPSIS

À travers les destins indissociables de Jeanne de Flandre et de l'Abbaye de Marquette, le public découvrira les grandes étapes de la vie d'une femme d'exception. Le spectacle historique *Jeanne et l'Abbaye de Marquette 1226 - 2026* vous plongera au cœur du XIII^e siècle, là où s'entrelacent pouvoir, foi et mémoire.



L'HISTOIRE N'ATTEND PAS, ACHETEZ VOS BILLETS DÈS AUJOUR'HUI !

Deux représentations : vendredi 29 et samedi 30 mai, à 21h30

Grand bal à 20h30, en avant-première du spectacle, par l'association *éVieDanse*

Site de l'Abbaye, entrée et parking rue de la fontaine - Marquette-lez-Lille

Tarif plein : 20€

Tarif réduit* : 10€

Pack famille** : 50€

Placement libre

* -16 ans, étudiants et bénéficiaires des minimas sociaux

** Le Pack famille se compose de 2 places "tarif plein" et de 2 places "tarif réduit"



Billetterie sur marquettelezlille.fr
ou en scannant ce QR code



QUID DE LA FÊTE DES CHAPONS ?

Cette année, la traditionnelle Fête des Chapons laisse exceptionnellement place au spectacle historique *Jeanne et l'Abbaye de Marquette 1226 - 2026*. Ce changement dans notre calendrier n'en demeure pas moins fidèle à l'identité de notre ville.

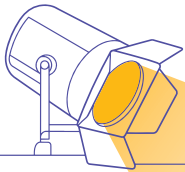

REGARDS SUR LA CRÉATION

Nous sommes allés à la rencontre des femmes et des hommes dont les missions, intimement liées, feront naître l'Histoire sous nos yeux. Sur scène comme dans les coulisses, chacun partage sa passion, son regard et son engagement pour faire renaître Jeanne de Flandre et l'Abbaye de Marquette.

ALAIN STRECK

La plume du spectacle historique



Alain Streck est essayiste, romancier et scénariste. Spécialiste de Jeanne de Flandre et de la bataille de Bouvines, *Jeanne et l'Abbaye de Marquette 1226 - 2026* est son 7^{ème} spectacle. Il partage sa vision pour conjuguer faits historiques avec la magie d'un spectacle capable de toucher le grand public.

"L'objectif est de choisir ce qui sera raconté pour créer une histoire captivante. A partir des grands moments qui ont jalonné la vie de Jeanne de Flandre, je choisis tout d'abord plusieurs tableaux pour leurs importances historiques et le rendu spectaculaire qu'ils auront sur scène : nombre d'acteurs sur les planches, costumes, décors... Ensuite, j'écris les dialogues en y intégrant quelques mots en vieux français afin d'immerger le spectateur dans un univers médiéval comme on le fait au cinéma. L'idée est de transformer l'Histoire en une histoire vivante"

PIERRE-YVES LANGLOIS

Composer l'émotion

Véritable passeur d'émotions, Pierre-Yves Langlois est compositeur. Pour *Jeanne et l'Abbaye de Marquette 1226 - 2026*, il a créé une partition originale qui vous transportera au cœur de l'histoire et en révélera toute l'intensité.

"Comme dans un film, la musique accompagne les moments forts tels que les batailles et les drames, les dialogues, les transitions de scènes ou encore les changements de lieux. Elle guide l'émotion du spectateur. Pour que ça fonctionne, il ne faut pas forcément une reconstitution stricte des styles musicaux de l'époque mais plutôt trouver la justesse pour créer une musique qui marquera le public"



ISABELLE RUCHE

Quand l'Histoire se met en scène



Isabelle Ruche est metteur en scène au sein de l'association BLAC. Véritable cheffe d'orchestre du récit, l'ancienne élève du Cours Florent nous raconte comment transformer l'Histoire en spectacle.

"Mon travail consiste à trouver le juste équilibre entre fidélité historique et efficacité dramatique afin de donner du rythme au spectacle. Pour y parvenir, je collabore étroitement avec le scénariste et le compositeur. Le metteur en scène a pour mission de guider le jeu des comédiens, d'orchestrer les déplacements sur scène et d'assurer la cohérence entre acteurs, figurants, danseurs et cascadeurs, pour permettre au public de vivre une large palette d'émotions. L'ensemble de ce processus se construit main dans la main avec les acteurs. Chez BLAC, le plaisir est au cœur de la création, avec l'envie de le partager avec le public. Jeanne et l'Abbaye de Marquette 1226-2026 fera ainsi de l'Histoire un véritable spectacle vivant"

MARION GRUSON

Donner le La

Pour *Jeanne et l'Abbaye de Marquette 1226 - 2026*, 60 musiciens seront sur scène sous la baguette de Marion Gruson, cheffe d'orchestre de l'Harmonie Municipale l'Espérance. Elle lève le voile sur le challenge musical que représente le spectacle historique.

"L'harmonie devra s'adapter aux contraintes techniques d'un spectacle en plein air. Jouer dehors demande une adaptation des musiciens afin de faire sonner chaque instrument. Plus qu'un simple concert, ce spectacle exige d'être extrêmement précis, d'ajuster la musique pour soutenir l'action sans la dominer et de synchroniser chaque note avec les dialogues, combats et danses qui se dérouleront sur scène. Cette œuvre est un vrai challenge pour l'Harmonie comme pour moi, et nous avons hâte de partager ces émotions fortes et inoubliables avec le public"



BLAC, NOTRE PARTENAIRE DANS CETTE AVENTURE

L'association BLAC (Bouvines l'Aventure Continue) a déjà conquis plus de 20 000 spectateurs lors de ses précédents spectacles historiques. Derrière ce succès, 150 bénévoles passionnés venus de toute la métropole lilloise s'investissent pleinement : expression scénique, danse, chant, combats à l'épée... chacun apporte sa touche pour donner vie à l'histoire. Mais BLAC ne s'arrête pas à la scène : décors grandioses et costumes flamboyants sont conçus avec le même enthousiasme, autour d'un objectif commun : faire voyager le public dans le temps.

LÀ OÙ DORMAIT L'HISTOIRE, JEANNE DE FLANDRE REPRENDRA VIE

En 1226, Jeanne de Flandre fonde l'Abbaye de Marquette. Considérée comme l'une des plus grandes d'Europe, l'Abbaye de femmes de Marquette encourage les arts et évolue au fil des siècles jusqu'à devenir un petit Versailles. Mais la Révolution française puis l'ère industrielle effaceront progressivement de nos mémoires ce bel héritage cistercien.

Aujourd'hui, les vestiges de l'Abbaye reposent au cœur d'une friche industrielle, à la croisée de Marquette-lez-Lille, Saint-André et La Madeleine. C'est précisément là que Jeanne de Flandre et les pierres oubliées de l'Abbaye s'animeront à nouveau, pour vous révéler l'Histoire sous un jour inédit.

Envie d'en savoir plus ? Retrouvez toutes les infos (histoire de Jeanne de Flandre et de l'Abbaye cistercienne de Marquette, campagnes de fouilles, avenir du site...) sur marquettelezlille.fr, rubrique "histoire et patrimoine".

**Spectacle historique imaginé et produit
par la Ville de Marquette-lez-Lille**

Écriture : Alain Streck

Création musicale : Pierre-Yves Langlois

Interprétation : Harmonie Municipale l'Espérance

Mise en scène : Isabelle Ruche

Direction artistique et comédiens : BLAC

Avec la participation de : éVieDanse, le Chat qui danse,

Dansons en ligne, la Confrérie de la cité des chapons

Jeanne de Flandre, le Syndicat d'Initiative, ACAEM,

le Centre Social l'Atelier, Jokaria, Détonn'acteurs.

**Projet réalisé avec le soutien de la Métropole
Européenne de Lille**

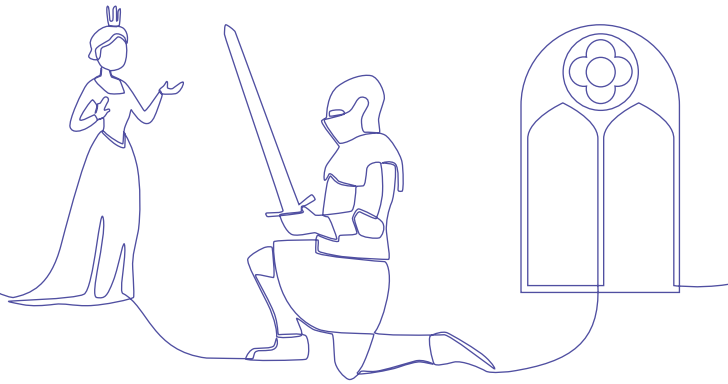

AVIS AUX JEANNE DE MARQUETTE !



Le Syndicat d'Initiative de Marquette-lez-Lille célèbre son 30^e anniversaire. À cette occasion, de nombreuses animations rythmeront cette année festive. Suite au spectacle historique *Jeanne et l'Abbaye de Marquette 1226 - 2026*, le Syndicat d'Initiative mettra à l'honneur les Jeanne marquetteuses.

**Vous habitez Marquette-lez-Lille et vous vous
prénommez Jeanne ? Faites-vous connaître dès
à présent. Une petite surprise vous attend :**
06 23 53 90 99 - si.marquettelezlille@gmail.com



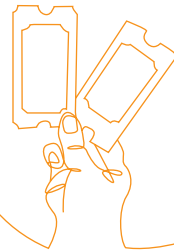

EN SELLE POUR LA FÊTE DU VÉLO ET DE LA NATURE !

Samedi 25 avril, retrouvez-nous pour partager en famille ou entre amis une journée festive remplie de découvertes nature et d'aventures à vélo.

Pour sa 3^{ème} édition, la Fête du vélo et de la nature est l'occasion idéale pour se remettre en selle et redécouvrir la nature qui nous entoure. Le programme, à la fois original et joyeux, propose de tester une collection de vélos loufoques ou encore de participer à une balade à vélo de 10 km accessible à tous, dans une ambiance conviviale. Votre vélo a besoin d'une petite révision ? Un stand de réparation sera gratuitement à votre disposition sur place. Côté nature, ateliers rigolos autour d'insectes et d'abeilles, concert de plantes (oui oui, vous avez bien lu !) et de nombreuses animations rythmeront la journée. Moutons, biquettes, poules et lapins vous donneront l'impression d'être comme à la ferme pour des instants photos trop mignons.

FÊTE DU VÉLO ET DE LA NATURE

Samedi 25 avril, de 13h à 18h

Jardin de l'Hôtel de Ville

Gratuit, entrée libre

Rafraîchissements et goûters sur place

Découvrez le programme complet sur marquettelezlille.fr



AU BOUT DU RÊVE

Vous connaissez les grands classiques Disney sur le bout des doigts ? Avec la chorale "Au Bout Du Rêve", redécouvrez les plus belles chansons revisitées dans un style gospel-funk !

Samedi 25 avril, la scène du Kiosk transportera petits et grands dans la magie des plus belles chansons Disney avec un concert entre souvenirs et découverte musicale. Passionnés par l'univers iconique de Mickey, les choristes d'*Au Bout Du Rêve* viennent du conservatoire de Lille et de la scène lilloise. Formés au jazz ou au gospel, ils possèdent une solide expérience et surtout des voix parfaitement taillées pour ce style énergique. Un rendez-vous musical à ne pas manquer pour rêver, vibrer et chanter ensemble.

LE CONSERVATOIRE, LIEU DE CRÉATION MUSICALE

Du 20 au 25 avril, le conservatoire de Marquette-lez-Lille accueillera la jeune chorale *Au Bout Du Rêve* dans le cadre d'une résidence d'artistes, un temps de création qui s'achèvera par ce concert.

CONCERT "AU BOUT DU RÊVE"

Samedi 25 avril, à 20h

Le Kiosk, 302 rue de Lille

Gratuit, réservation sur marquettelezlille.fr



VOYAGES SYMPHONIQUES

AVEC L'ORCHESTRE NATIONAL DE LILLE

Mercredi 29 avril, le prestigieux Orchestre National de Lille sera sur la scène du Kiosk pour vous offrir ses "Voyages symphoniques".

Depuis sa création en 1976, l'Orchestre National de Lille s'est imposé comme un orchestre de référence, invité à se produire dans plus de 30 pays sur quatre continents.

Pour ses "Voyages symphoniques", 40 musiciens de l'ONL proposeront au public 3 œuvres :

- **La Petite Suite de Witold Lutoslawski (1950)**, mêlant diverses mélodies folkloriques qui se transforment subtilement pour produire des textures orchestrales inouïes ;
- **Le Tombeau de Couperin de Maurice Ravel (1920)**, hommage du compositeur au grand musicien du XVIII^{ème} siècle François Couperin ;
- **La Symphonie n°3 Ecosaise de Felix Mendelssohn (1829)**, parfois rêveuse et nostalgique, l'œuvre adopte à d'autres moments un caractère héroïque et fougueux.



**CONCERT "VOYAGES SYMPHONIQUES",
PROPOSÉ DANS LE CADRE DES BELLES SORTIES**
Mercredi 29 avril, à 20h / Le Kiosk, 302 rue de Lille
Gratuit, réservation sur marquettelezlille.fr
Durée : 1h40 avec entracte
Direction : Anna Sulkowska-Migon
(1^{er} Prix du concours La Maestra 2022)

EXPO PÊLE-MEL

NOTRE MÉTROPOLE VERSION RÉTRO

Du 6 juin au 5 juillet, l'exposition Pêle-MEL vous propose un voyage dans le temps passionnant à travers de nombreuses photos issues des archives de la Métropole Européenne de Lille et de la Ville de Marquette-lez-Lille.

Les fonds présentés offrent un regard à la fois humain et technique sur des sujets variés. Entre vues aériennes et plans rapprochés, cette expo est l'occasion de replonger dans notre passé pas si lointain mais déjà si différent. La poignée de main de Pierre Mauroy et Johnny Hallyday, un élu la cigarette aux lèvres en plein conseil métropolitain, les impressionnants travaux de réalisation du métro... Vous avez peut-être connu cette époque ou peut-être pas ; mais une chose est sûre, notre métropole tout comme notre ville ont bien changé et après cette exposition, vous ne les regarderez plus de la même manière.

PÊLE-MEL

Du 6 juin au 5 juillet

Eglise Notre-Dame de Lourdes, 309 rue de Lille

Exposition présentée les samedis et dimanches de 15h à 18h - Entrée libre

En partenariat avec les archives de la MEL

et le SIVOM Alliance Nord-Ouest

Vernissage le vendredi 5 juin, à 19h





GRANDIR AVEC LE RPE

Service municipal gratuit, le Relais Petite Enfance accompagne les familles et les professionnels de l'accueil individuel. Avec le RPE, petits et grands avancent ensemble : les enfants s'éveillent et gagnent en confiance, tandis que les assistantes maternelles développent leurs compétences.



Dans tous les quartiers de la ville, le RPE propose des ateliers d'éveil favorisant découverte et socialisation : motricité, peinture, éveil musical, ateliers partagés avec les crèches ou encore rencontres intergénérationnelles.

Ces temps collectifs, parfois difficiles à organiser à domicile, permettent aux enfants de rencontrer d'autres camarades, d'expérimenter en groupe et de s'ouvrir au monde dans un cadre rassurant. Au printemps, des temps d'immersion dans les écoles maternelles de la commune offrent aux

futurs élèves une transition douce vers la rentrée. Le Relais accompagne également les assistantes maternelles dans la mise en place d'ateliers en autonomie, soutenant leur pratique et valorisant leur engagement professionnel.

À travers ces actions, la Ville affirme son engagement pour la petite enfance et pour celles et ceux qui veillent chaque jour sur nos tout-petits.

RPE DE MARQUETTE-LEZ-LILLE

Maison de la famille, 38 rue de Quesnoy
Contact : 03 20 40 88 24 - rpe@marquettelille.fr



Découvrez le Portail Petite Enfance, un service municipal facilitant vos démarches liées à l'accueil du jeune enfant.

En bref

RETOUR DES BEAUX JOURS... ET DU MINI-GOLF !

À compter du vendredi 1^{er} mai, notre mini-golf vous ouvre ses portes et marque le lancement de la saison estivale ! Petits et grands pourront profiter gratuitement de ce divertissement familial par excellence. Le site sera animé par le Comité d'Animation de Lommelet qui vous proposera également sur place une sélection de jeux en bois, des rafraîchissements et une petite restauration. On vous attend nombreux !

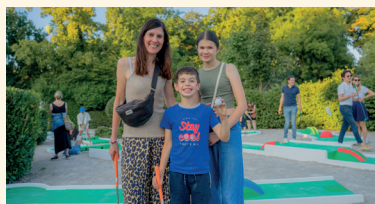

MINI-GOLF DU DOMAINE DU VERT-BOIS
Ouverture le vendredi 1^{er} mai puis les samedis et dimanches de 14h30 à 19h (du mardi au dimanche en juillet et août)
Clubs et balles fournis gratuitement sur présentation d'une pièce d'identité

CLUB SCIENCES ET NATURE

UNE NOUVELLE AVENTURE POUR LES JEUNES

Depuis le début de l'année, le service jeunesse de la Ville a initié, sur la pause du midi, un club sciences et nature au sein du collège A. Debeyre. Astronomie, réchauffement climatique, fabrication de fusées ou encore création de savons... Les thèmes explorés sont variés et permettent d'aborder les sciences de façon concrète et ludique. L'objectif est simple : stimuler la créativité, encourager la réflexion et montrer que les sciences peuvent être à la fois utiles et amusantes. Et ça marche ! Chaque atelier réunit parfois jusqu'à vingt jeunes autour d'expériences directement liées au programme scolaire. Face à ce succès, la Ville a décidé d'ouvrir un club pour tous les jeunes de la commune ayant entre 11 et 25 ans. Les ateliers ont lieu chaque mardi, de 17h30 à 19h30, au Studio4, et ce, jusqu'au 30 juin.

Si tu aimes comprendre comment les choses fonctionnent en réalisant des expériences, ce club est fait pour toi.

Renseignements et réservation auprès du service jeunesse : 03 20 145 100





C'EST NOUVEAU !

ATELIER HELCOU



Avec l'Atelier Helcou, Héloïse Corteville donne vie aux idées couture à travers des créations artisanales uniques, des pièces personnalisées et des ateliers ouverts à tous. Particuliers comme professionnels, du débutant au passionné, chacun peut apprendre, créer et partager.

Chaque projet est réalisé avec soin, créativité et bonne humeur.

HÉLOÏSE CORTEVILLE

📍 06 46 75 44 61

atelierhelcou.fr

Facebook et Insta : Atelier Helcou

MAX-ANGE, COACH SPORTIF



Max-Ange Doyen, coach sportif et préparateur mental diplômé d'État, met son expertise à votre service. Que vous soyez débutant, en reprise d'activité, senior ou sportif confirmé, il vous propose un accompagnement à domicile sur-mesure, entièrement adapté à

vos objectifs : bien-être, remise en forme, perte de poids ou optimisation de la performance.

MAX-ANGE DOYEN

📍 Agréé Service à la Personne (SAP) avec Avance Immédiate

06 21 65 66 48

contact@max-ange.com

max-ange.com



AVEC L'ACAEM, C'EST "ZEU MARQUETT' PLACE TO BE"

Vous êtes artisans, commerçants ou entrepreneurs à Marquette-lez-Lille ? Pour gagner en visibilité, développer votre réseau et dynamiser votre activité, rejoignez l'ACAEM.

En adhérant à l'Association des Commerçants, Artisans et Entrepreneurs Marquettois, vous intégrez une communauté engagée pour valoriser, animer et rassembler les acteurs économiques de la ville.

Animations commerciales, afterworks, conférences, rencontres professionnelles... L'ACAEM organise régulièrement des événements qui favorisent le réseautage, les collaborations et le développement du commerce local. Par ses nombreuses initiatives, l'ACAEM contribue à dynamiser notre économie et à faire de Marquette-lez-Lille, comme le rappelle son slogan, "Zeu Marquett' place to be".

+ d'infos sur acaem-marquette.fr

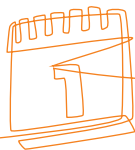

SAMEDI 11 AVRIL

Printemps en folie



Le printemps est de retour... et ça fait un bien fou ! Après des mois d'hiver, on a tous envie de remettre le nez dehors et de booster notre bonne humeur.

Ça tombe bien, le *Printemps en folie* est de retour et lance la saison des festivités en plein air.

Au programme : jeux gonflables, ateliers nature, pétanque, tournoi de futsal, casques VR, stand de maquillage, foodtruck sucré... Petits et grands y trouveront leur bonheur dans une ambiance festive et familiale !

🕒 De 14h à 17h

📍 Complexe sportif du Touquet

Gratuit - entrée libre

+ d'infos : 03 20 145 100



DU 15 AU 17 AVRIL

STAGE DE DANSE ENFANTS "SINGULIER/PLURIEL" AVEC ÉVIEDANSE

Danse contemporaine, pour les 4-10 ans. Avec Zoé Chiffolleau, stage ludique et accessible à tous ! Les enfants utiliseront la danse comme moyen d'expression, de liberté et de découverte.

Inscription : eviedanse.fr

SAMEDI 25 AVRIL

FÊTE DU VÉLO ET DE LA NATURE



Retrouvez-nous pour partager en famille ou entre amis une journée festive remplie de découvertes nature et d'aventures à vélo. Plus d'infos en page 15.

SAMEDI 25 AVRIL

DÉFILÉ ET CHAPITRE DE LA CONFRÉRIÉ DE LA CITÉ DES CHAPONS

🕒 15h15 : départ du défilé de Géants, de l'Hôtel de Ville jusqu'à l'église Notre-Dame de Lourdes

🕒 16h : cérémonie du Chapitre à l'église Notre-Dame de Lourdes

🕒 19h : repas ouvert à tous à la salle Pasteur, sur réservation : 30€ (16€ enfants jusqu'à 12 ans). Réservation sur le site HelloAsso

+ d'infos : 06 61 46 74 83
confreriedelacitedeschapons
jeannedeflandre.fr

SAMEDI 25 AVRIL

CONCERT : AU BOUT DU RÊVE

Vous connaissez les grands classiques Disney sur le bout des doigts ? Avec la chorale Au Bout Du Rêve, redécouvrez les plus belles chansons revisitées dans un style gospel-funk ! Plus d'infos en page 14.



DIMANCHE 26 AVRIL

PARCOURS DU CŒUR

4 circuits :

- Initiés 10 km
- Débutants 5 km
- Initiation à la marche nordique 6 km
- Famille 3 km

🕒 De 9h à 12h

📍 Départ de la Place Pasteur

Gratuit, entrée libre
06 71 48 39 74
vandycke.paule@numericable.fr



MERCREDI 29 AVRIL

CONCERT : VOYAGES SYMPHONIQUES AVEC L'ORCHESTRE NATIONAL DE LILLE



Le prestigieux Orchestre National de Lille sera sur la scène du Kiosk pour vous offrir ses *Voyages symphoniques*. Plus d'infos en page 14.

SAMEDI 2 ET DIMANCHE 3 MAI

WORKSHOPS AVEC VITAMINES

Stages de danses : ragga, alison girly, hip hop, street jazz, Kpop...

Réservation et paiement sur HelloAsso

+ d'infos : 06 50 84 85 01

contact@vitamines-marquette.fr

JEUDI 21 MAI

Banquet des Aînés



Les seniors Marquettois (65 ans et plus) sont invités à un repas gourmand et convivial.

Les inscriptions se tiendront du 13 au 30 avril, de 9h à 11h, au CCAS.

Pour les adhérents de l'ULAM, les inscriptions se dérouleront au sein du club les mardis 14, 21 et 28 avril, de 14h à 16h.

Munissez-vous de votre carte d'identité et d'un chèque de caution de 15€ par personne.

🕒 A partir de 12h

📍 Le Kiosk, 302 rue de Lille

Places limitées (tables de 6 personnes)
+ d'infos auprès du CCAS : 03 20 14 73 67

MERCREDI 13 MAI

DON DE SANG

C'EST LE BON MOMENT POUR DONNER VOTRE SANG

Pour donner, il faut être âgé de 18 à 70 ans et peser au moins 50 kg. Venez avec votre pièce d'identité et surtout ne soyez pas à jeun. Prenez facilement rendez-vous sur le site dondesang.efs.sante.fr. Un rendez-vous n'est pas obligatoire pour donner votre sang mais fortement conseillé pour vous accueillir dans les meilleures conditions. Merci d'avance pour votre générosité !

🕒 De 14h à 19h

📍 Le Kiosk, 302 rue de Lille

VENREDI 29 ET SAMEDI 30 MAI

SPECTACLE HISTORIQUE : JEANNE ET L'ABBAYE DE MARQUETTE 1226 - 2026

Vous n'avez pas encore entendu parler de l'événement phare de l'année 2026 ? Pour les 800 ans de l'Abbaye de Marquette, la Ville organise un show épique, familial et spectaculaire ! Plus d'infos en page 10.

SAMEDI 6 ET DIMANCHE 7 JUIN

OPEN DES FLANDRES

Le club Badminton Wambrechies Marquette (BWM) célèbre la 16^{ème} édition de son tournoi international. L'Open des Flandres accueille chaque année plus de 400 compétiteurs, des meilleurs classés (NI) aux passionnés locaux, qui s'affrontent en Simple, Double et Mixte. Que vous soyez passionné ou simplement curieux, venez admirer le spectacle ; l'occasion idéale de découvrir ce sport olympique dans une ambiance festive et chaleureuse.

🕒 Complexe sportif du Touquet - Marquette-lez-Lille

📍 Complexe sportif Cibié - Wambrechies

Gratuit
+ d'infos sur bwm59.fr

DU 6 JUIN AU 5 JUILLET

EXPO PHOTO : PÊLE-MEL



L'exposition Pêle-MEL vous propose un voyage dans le temps passionnant à travers de nombreuses photos issues des archives de la Métropole Européenne de Lille et de la Ville de Marquette-lez-Lille. Plus d'infos en page 15.

Vrai ou Faux ?

On m'a dit que...

BRUITS DE COULOIRS

ON FAIT LE POINT

IL PARAÎT QUE

FAKE NEWS

J'ai entendu dire...

Une nouvelle rubrique fait son entrée dans votre magazine Le Lien. Dédiée à vos questions sur le cadre de vie comme sur les grands projets, elle apporte des réponses claires et sans détour à vos interrogations. Ici, on démêle le vrai du faux pour vous garantir une information fiable et accessible, afin de mieux comprendre ce qui fait l'actualité de Marquette-lez-Lille.

LES FERRAILLEURS GALLOO/SUEZ ET BOONE VONT BIENTÔT PARTIR

✔️ **VRAI.** Galloo déménagera son broyeur au premier semestre 2027 à Harnes (62). Le groupe Boone délocalisera, quant à lui, son activité courant 2028 à Noyelles-Godault (62). L'entreprise Nicollin a déjà quitté les lieux ; le terrain appartient à l'entreprise Vanheede. À ce jour, nous ne disposons pas d'informations concernant ses intentions.

LA VILLE A VENDU LIDL POUR CONSTRUIRE EN LIEU ET PLACE DES APPARTEMENTS.

❌ **FAUX.** La Ville n'est pas propriétaire des commerces privés. Selon les informations communiquées par le groupe LIDL, cette fermeture serait provisoire et vise à analyser la fréquentation du magasin situé au Parc de l'Innovation. À ce jour, aucun projet de construction n'est envisagé. Si tel était le cas, une concertation serait menée avec la population. Nous rappelons également que la navette 77R est disponible pour se rendre au Parc de l'Innovation (réservation sur ilevia.fr).

LES MOUSTIQUES SONT DE RETOUR ; LA VILLE DOIT REMETTRE EN SERVICE LES LAMPES BLEUES !

❌ **NON.** Celles-ci ne répondent plus à la réglementation sur la protection de l'environnement car elles sont nuisibles pour l'ensemble de la biodiversité tout comme les traitements chimiques de nos berges. Toutefois, la Ville ne reste pas immobile et a sollicité les Voies Navigables de France ainsi que la Métropole Européenne de Lille afin d'étudier les solutions pour limiter leur prolifération.

IL N'Y AURA PAS LA TRADITIONNELLE FÊTE DES CHAPONS AU DOMAINE DU VERT-BOIS.

✔️ **VRAI.** Cette année, la traditionnelle Fête des Chapons laisse exceptionnellement place au spectacle historique *Jeanne et l'Abbaye de Marquette 1226-2026*. Ce changement dans notre calendrier n'en demeure pas moins fidèle à l'identité de notre ville, puisque la Fête des Chapons, tout comme ce spectacle historique, met en lumière la figure emblématique de Jeanne de Flandres et l'héritage qu'elle a laissé à notre territoire.

Une question, un doute, une information ? Posez vos questions sur marquettelezlille.fr et retrouvez une réponse claire et fiable dans votre nouvelle rubrique *On fait le point*.

Spectacle historique - Marquette-lez-Lille
29 & 30 mai



Jeanne
et l'Abbaye de Marquette

1226-2026

Billetterie : marquettelezlille.fr

